Gemeente Hengelo

Informatie van de Gemeente Hengelo

# Gemeente nieuws

Dinsdag 4 januari 2022

## De gemeenteraad vergadert

**Politieke Markt**
De gemeenteraad houdt op **dinsdag 11 januari** een digitale Politieke Markt. U kunt de vergadering volgen via www.youtube.com/gemeentehengeloOV. Het programma is als volgt:

**A**
19.30 - 21.00 uur Onderzoek kunstpodium

**B**
19.45 - 21.00 uur Koersnota mobiliteit
21.15 - 22.30 uur Monitoring sociaal domein

Weten hoe de digitale vergadering plaatsvindt? Kijk dan op www.hengelo.nl/politiekemarkt. Wilt u bij de Politieke Markt inspreken, dan kunt u contact opnemen met de griffie via e-mail raadsgriffie@hengelo.nl.

**Raadsvergadering**
De gemeenteraad vergadert digitaal op **woensdag 12 januari** vanaf 19.30 uur. U kunt de vergadering volgen via www.youtube.com/gemeentehengeloOV. Op de agenda staan onder meer:
- Herbenoeming extern lid Rekenkamercommissie Hengelo
- Regiovisie Jeugdhulp Twente
- Kansspelautomatenhallen
- Bodembestedingsplan 2022-2025
- Subsidieaanvraag Bommenregeling voor 2022
- Subsidieplafond tijdelijke Uitvoeringsregeling Lokaal Sport- en Beweegakkoord 'Hengelo Inspireert'
- Voortzetten samenwerking Twentse gemeenteraden

De agenda kan nog wijzigen. Kijk voor de definitieve agenda en de bijbehorende stukken op www.hengelo.nl/bestuursagenda.

## Afvaltarieven 2022

De gemeenteraad heeft op 22 december de afvaltarieven voor het jaar 2022 vastgesteld. Het vaste tarief afvalstoffenheffing neemt met € 5,76 toe naar € 185,16. Het kliktarief voor de ondergrondse afvalcontainer blijft € 1,30. Het variabele tarief voor de keuzecontainer is met € 1,00 verlaagd tot respectievelijk € 15,50 (240 liter) en € 8,70 (140 liter). De overige variabele tarieven blijven ongewijzigd.

**Alle tarieven op een rijtje**

| | |
|---|---|
| Vast tarief afvalstoffenheffing | € 185,16 |
| Ondergrondse restafvalcontainer | € 1,30 |
| GFT container 240 liter | € 2,00 |
| GFT container 140 liter | € 1,20 |
| Keuzecontainer 240 liter | € 15,50 |
| Keuzecontainer 140 liter | € 8,70 |
| Gebruiksvergoeding keuzecontainer | € 2,00 per maand |
| Zorgcontainer (restafval) 240 liter | € 11,95 |
| Zorgcontainer (restafval) 40 liter | € 7,00 |

# Hengelose talenten geëerd

**Elk jaar worden de Hengelose talenten van het afgelopen jaar in het zonnetje gezet tijdens de nieuwjaarsreceptie van de gemeente. De receptie kon echter ook dit jaar niet doorgaan vanwege de coronamaatregelen. Burgemeester Sander Schelberg heeft de talenten van 2021 op een alternatieve manier een pluim gegeven.**

In een filmpje spreekt hij de vier jonge Hengeloërs toe en feliciteert hen met hun prachtige prestaties. Ze ontvingen een zak verse oliebollen om dat te vieren. Bekijk het filmpje op www.hengelo.nl/talenten.

Allen hebben ze op hun eigen manier uitgeblonken. Eva Dorrestijn werd tweede op het GK4-kampioenschap karten. Luca Richardson werd Nederlands kampioen judo in de categorie onder de 15 jaar. Fleur Langhorst is benoemd tot Young Ambassador van de Lionsclubs Nederland voor haar inzet voor Roemeense weeskinderen. En Jade Groenewoud won twee gouden en drie zilveren medailles bij de World Cups voor junioren.

Eva Dorrestijn

Luca Richardson

Fleur Langhorst

Jade Groenewoud

# Kandidaatstelling gemeenteraadsverkiezingen

**Maandag 31 januari is de dag van de kandidaatstelling voor de leden van de raad van de gemeente Hengelo. Op die dag moeten politieke partijen die willen deelnemen aan de gemeenteraadsverkiezingen van 16 maart hun kandidatenlijsten inleveren.**

Dat kan bij Astrid Mos en Max van Ravensberg van team Verkiezingen (Publieksplein, stadhuis). Inleveren kan van 09.00 tot 17.00 uur.

Op www.kiesraad.nl (> Verkiezingen > Gemeenteraden > Ondersteunende-software-verkiezingen > Gebruik OSV2020-PP door politieke partijen) kunt u software (OSV) downloaden voor het opstellen van uw kandidatenlijst. Deze software bevat ook alle bijbehorende formulieren, zoals:
- De kandidatenlijsten (model H 1)
- De instemmingsverklaringen (model H9)
- De machtiging tot het plaatsen van de aanduiding van een partij boven de kandidatenlijst (model H 3-1)
- Zo nodig: de ondersteuningsverklaringen (model H 4)

*Foto: Bart van Hoek Architectuurfotografie*

**Waarborgsom**
Voor de kandidaatstelling moet een waarborgsom van € 225 worden betaald, tenzij de partij bij de gemeenteraadsverkiezingen in 2018 al één of meer zetels in de raad van Hengelo heeft gehaald. Het bedrag moet worden overgemaakt op rekening NL44 BNGH 0285 0037 98 o.v.v. 'Waarborgsom kandidaatstelling' en de naam van de politieke partij. De gemeente moet de waarborgsom uiterlijk op maandag 17 januari 2022 hebben ontvangen.

Voor meer informatie over de kandidaatstelling kunt u contact opnemen met de gemeente.

# Officiële bekendmakingen

## Omgevingsvergunningen

### Reguliere procedure
#### Ontvangen
- **Brinkstraat 9**, veranderen/vergroten marktkiosk en realiseren overdekte en verdiepte fietsenstalling (23-12-2021)
- **Bornsestraat 7**, herstellen kap en wijzigen constructie ketelhuis en daarvoor handelen met gevolgen voor beschermd gemeentelijk monument het Heim (23-12-2021)
- **Bornsestraat 400**, wijzigen brandscheidingen wellness gebouw (22-12-2021)
- **Irisstraat 1 en 3**, plaatsen 2 erkers (22-12-2021)
- **Klinkeweg 29**, kappen 3 eiken (27-12-2021)
- **P.C. Borstlaan nabij 123 (Het Hof)**, kappen 7 berken (23-12-2021)
- **Sloetsweg 101**, veranderen/vergroten woonhuis (21-12-2021)
- **Steenzoutweg nabij 21G**, oprichten bedrijfspand (24-12-2021)
- **Tuindorpstraat 25 en 27**, veranderen 2 woonhuizen (23-12-2021)
- **Valeriusstraat 19**, hebben uitweg (21-12-2021)
- **Weustinkstraat 6**, veranderen/vergroten woonhuis (28-12-2021)

De publicatie van bovenstaande aanvragen is bedoeld om u tijdig te informeren over aanvragen die bij het college van B en W zijn binnengekomen. In dit stadium is het niet mogelijk om bezwaar te maken. Wanneer u belanghebbende bent, kunt u een reactie geven.

#### Opschorten beslistermijn
- **Bornsestraat nabij 7 (Thiemsland Sherwood Rangers)**, oprichten 72 appartementen. Opschorten beslistermijn op verzoek van de aanvrager. Door dit besluit is de nieuwe beslisdatum 28-02-2022.

#### Verleend
- **Breemarsweg 405**, plaatsen dakopbouw (24-12-2021)
- **Lijsterweg 51**, plaatsen dakkapel (24-12-2021)

**Inzien en bezwaar**
U kunt de desbetreffende stukken gedurende zes weken op afspraak inzien bij het team VTH Leefomgeving. Tegen deze besluiten kunt u desgewenst, gedurende zes weken na de datum van verzending van deze besluiten, een gemotiveerd bezwaarschrift indienen bij het college van B en W. Kijk voor meer informatie op www.hengelo.nl/bezwaar-beroep.

## Wet bodembescherming

### Instemming schriftelijk verslag
Het college van B en W heeft ingestemd met het schriftelijk verslag van de uitvoering van de bodemsanering aan de:
- **Onze Lieve Vrouwestraat 25**, kadastrale sectie R 2563 (artikel b zesde lid en artikel 15 BUS)

**Inzien en bezwaar**
U kunt de beschikking en de bijbehorende stukken van 5 januari tot en met 15 februari 2022 op afspraak inzien. Voor inzien en meer informatie kunt u contact opnemen met het team VTH Leefomgeving. Belanghebbenden kunnen binnen deze termijn bezwaar maken bij het college van B en W. Kijk voor meer informatie op www.hengelo.nl/bezwaar-beroep.

**Kijk voor het complete overzicht van bekendmakingen op www.officielebekendmakingen.nl.**

# Wegwerkzaamheden

In verband met weg- of andere werkzaamheden zijn de komende tijd de volgende wegen afgesloten (zie **www.hengelo.nl/wegwerkzaamheden** voor meer informatie). Omleidingsroutes worden met gele borden aangegeven. Genoemde data zijn onder voorbehoud.

- **Havenkade/Schippersstraat**, 7 januari
- **Ruysdaelstraat** (t.h.v. nrs 17-23), 11 tot en met 13 januari en 18 januari
- **Marssteeg**, 10 januari tot en met 4 februari
- **Nieuwstraat** (tussen Enschedesestraat en Telgen, en tussen Stationsplein en Molenstraat), 10 januari tot en met 18 februari
- **Mitchamplein en Deldenerstraat** (tussen Mitchamplein en Tuindorpstraat), 10 januari tot en met 25 maart

# Wegwijzer

### Contactgegevens

**Bezoekadres:** Burgemeester van der Dussenplein 1
**Postadres**: Postbus 18, 7550 AA Hengelo
**Telefoon:** 14074
(werkdagen 08.30 - 17.00 uur)
**WhatsApp:** 06 - 46 76 48 67
(werkdagen 08.30 - 17.00 uur)
**Website:** www.hengelo.nl
**Contact:** www.hengelo.nl/contactformulier
**Facebook:** www.facebook.com/gemeentehengelo
**Twitter:** @gemeentehengelo
**Instagram:** gemeentehengelo

Veel zaken kunt u zelf online regelen via **www.hengelo.nl.**

### Balies Burgerzaken en Gemeentebelastingen open

**Alleen op afspraak!**
- Maandag t/m woensdag van 08.30 tot 16.30 uur
- Dinsdag en donderdag van 08.30 tot 20.00 uur
- Vrijdag van 08.30 tot 12.00 uur

### Meldingen openbare ruimte

Meldingen of vragen over bijvoorbeeld groenonderhoud, straatverlichting, losliggende stoeptegels of speelvoorzieningen kunt u doorgeven via **www.hengelo.nl**.

Lukt het niet via internet?
Dan kunt u bellen naar 14074.

### Balie Zorgloket open

**Alleen op afspraak!**
- Maandag t/m donderdag van 08.30 tot 16.30 uur
- Vrijdag van 08.30 tot 12.00 uur

Telefonisch bereikbaar:
- Maandag t/m vrijdag van 08.30 tot 17.00 uur

Telefoon: (074) 245 9131
E-mail: zorgloket@hengelo.nl

### Informatiewijzer Hengelo

Op www.informatiewijzerhengelo.nl vindt u antwoord op vragen over bijvoorbeeld gezondheid, zorg, wonen, ouder worden, geldzaken en opvoeden/opgroeien.

## Lever frituurvet en olie gratis in

Hebt u met Oud en Nieuw oliebollen gebakken? Of gaat u binnenkort het frituurvet of de bakolie vervangen? Lever uw gebruikte olie of vet dan apart in. Want daarvan kan weer biobrandstof worden gemaakt. En het is goed voor het milieu.

**Inleveren is simpel**
Giet het afgekoelde frituurvet terug in de originele verpakking of in een lege plastic fles. Sluit de fles goed en breng 'm naar het dichtstbijzijnde inzamelpunt. Veel supermarkten hebben een gele container om frituurvet in te verzamelen. Kijk voor een inzamelpunt bij u in de buurt op www.frituurvetrecyclehet.nl.
U kunt het vet ook gratis inleveren bij het Milieupark aan de Wegtersweg. Neem wel uw milieupas mee.

**Niet in het riool!**
Spoel gebruikt vet of olie vooral **niet** door toilet of gootsteen. Vet dat in het riool terecht komt, veroorzaakt verstoppingen. Het riool is alleen bedoeld voor poep, plas en toiletpapier.

## Kerstbomen ophalen

In de week van 10 januari komt Twente Milieu de kerstbomen gratis ophalen. Kijk in uw persoonlijke afvalkalender op www.twentemilieu.nl of in de Twente Milieu app, wanneer ze bij u langskomen.

Woont u in hoogbouw? Zet dan de kerstboom op maandag 10 januari aan de doorgaande weg. Twente Milieu haalt de boom op die maandag of in de loop van die week op.

**Kerstboom zelf wegbrengen**
U kunt uw kerstboom ook gratis als grof tuinafval wegbrengen naar het Milieupark aan de Wegtersweg. Kijk voor de openingstijden op www.twentemilieu.nl/hengelo/milieupark.

Gemeente Hengelo

# Terugblik 2021

Dinsdag 4 januari 2022

**2021 was wederom een bewogen jaar, waarbij het coronavirus een grote impact heeft gehad en nog steeds heeft. Desondanks zijn we samen met veel partners in de stad in staat gebleken om veel nieuwe zaken op te pakken. En hebben we mooie projecten en werkzaamheden afgerond. Op deze pagina blikken we kort terug op het afgelopen jaar.**

# ‘We hebben elkaar nodig’

**‘Hou vol Hengeloërs!’. Dat was de quote van burgemeester Sander Schelberg vorig jaar bij de terugblik op 2020. Wie had toen kunnen denken dat we nu nog steeds in de greep van het coronavirus zitten?**

Natuurlijk is er veel veranderd. Veel Hengeloërs zijn gevaccineerd en dit voorjaar werden de maatregelen versoepeld. Velen van ons konden weer even op adem komen. Maar helaas… een nieuwe golf zorgt ervoor dat we opnieuw in een lockdown zitten.

Weer wordt er veel van ons gevraagd. Ondernemers die hun deuren opnieuw moeten sluiten. Voorlopig geen school. En alle trainingen, wedstrijden, evenementen en culturele activiteiten moeten helaas allemaal afgezegd worden.

De grote vraag is nu: hoe lang gaat dit nog door? En hoe lang houden we dit nog vol? Hét antwoord op die vragen is niet te geven. Maar een ding is duidelijk: dit coronavirus vergt een lange adem. Eentje waarbij we elkaar meer dan ooit nodig hebben en waarbij we het écht samen moeten doen!

Als gemeente hebben we daar waar we konden mensen, instellingen en ondernemers ondersteund om de gevolgen van corona en de maatregelen zo goed mogelijk op te kunnen vangen. En dat blijven we doen. Met rijksmiddelen én met het lokale budget dat de gemeenteraad van Hengelo de afgelopen periode beschikbaar heeft gesteld.

We wensen u allen veel sterkte en gezondheid toe de komende periode. Pas goed op elkaar!

*Het college van B en W*

# Dit hebben we gedaan in 2021

**We hebben het afgelopen jaar op vele fronten duurzaam geïnvesteerd in onze stad, om het goede te behouden. Daarbij hebben we samen met onze partners hard gewerkt aan onze belangrijkste ambities: een Aantrekkelijke binnenstad, Sociale stad, Duurzame stad én Open stad.**

## Aantrekkelijke binnenstad

2021 was een belangrijk jaar voor onze binnenstad. We zijn gestart met de metamorfose van het marktplein. In co-creatie met de stad is een prachtig plan voor een levendig en groen ‘doe-plein’ ontstaan. Ook de omliggende straten worden opnieuw ingericht. De gemeenteraad heeft hiervoor in totaal 9 miljoen euro beschikbaar gesteld.
Ook de plannen voor Lange Wemen naast het stadhuis wordt nieuw leven ingeblazen. Er komt een nieuwe parkeergarage met daarboven een winkelcentrum en appartementen. Op de plek van winkelcentrum Thiemsbrug komt een nieuwe woonbuurt. De voorbereidingen zijn gestart.

## Sociale stad

We hebben in 2021 een pakket aan maatregelen voorbereid, om de zorg (Wmo en Jeugdhulp) betaalbaar te houden. De komende jaren wordt er minder en minder zware ondersteuning ingezet. Om ervoor te zorgen dat mensen eerder en dicht bij huis geholpen kunnen vinden, komen er meer laagdrempelige voorzieningen in de buurt. Aanvullend blijft Hengelo bij het Rijk aandacht vragen voor meer geld, om de zorg goed te kunnen organiseren.

Met de werkwijze ‘Vroeg eropaf’ probeert ons team BudgetAlert zo vroeg mogelijk in contact te komen met inwoners met beginnende schulden. Bij betalingsachterstanden op huur, energie, water en zorgverzekering bieden zij hulp.

## Duurzame stad

Het afgelopen jaar zijn er rondom duurzaamheid veel plannen voorbereid, gemaakt én opgepakt. Inwoners gaan daar zeker wat van merken. Het college heeft bijvoorbeeld het Omgevingsprogramma Nieuwe Energie vastgesteld met daarin zoeklocaties voor zonnevelden en windturbines. Het college wil uiterlijk 2030 graag twee turbines realiseren van 210 - 250 meter. Er zijn nog drie zoeklocaties. Onderzoeken naar het effect op de omgeving lopen nog.

Maar ook dichter bij huis speelde het thema duurzaamheid. Honderden Hengelose huishoudens hebben een energiebox gekregen met bijvoorbeeld led-lampen en tochtstrips om hun woning energiezuiniger te maken.
De gemeente gaf zelf ook het goede voorbeeld. Er kwam 60.000 euro voor een pilot met zonnepanelen op bedrijfsdaken van Westermaat en de gemeente heeft sporthallen en wijkgebouwen verduurzaamd.

## Open stad

Hengelo is een open stad. Dat blijkt maar weer eens uit de kortdurende opvang van vluchtelingen in het Hazemeijercomplex. Ook hebben bewoners en partners meegedacht over ons beleid en de uitvoering daarvan. Zo komt er meer groen bij het wijkcentrum Slangenbeek, dankzij het initiatief *Van Grijs naar Groen* van de wijkraad.

Verder hebben zowel kinderen als volwassenen meegedacht over de vraag hoe we onze stad beter kunnen wapenen tegen de gevolgen van klimaatverandering.

We blijven bezig om onze dienstverlening verder te verbeteren. En met resultaat: uit onderzoek blijkt bijvoorbeeld dat onze inwoners een bezoek aan de balies met een 7,4 waarderen.

# Nog meer

**Naast de hoofdthema’s heeft de gemeente in 2021 ook op andere terreinen belangrijke stappen gezet. Een paar voorbeelden:**

## Veiligheid

Onze buitengewoon opsporingsambtenaren (boa’s) dragen sinds deze zomer een bodycam. Dit moet ervoor zorgen dat dreigende situaties niet uit de hand lopen. We hebben meegewerkt aan een grote actie tegen ondermijning, waarbij samenwerkende overheidsinstanties in Twente zeker 76 panden hebben gecontroleerd.

## Verkeer en vervoer

Het afgelopen jaar is hard gewerkt aan het verbeteren van de verkeersveiligheid en een betere doorstroming van het verkeer op bijvoorbeeld de Deurningerstraat, Deldenerstraat - Marskant en de Wooldersweg.

## Economie

Er is een nieuw ondernemersfonds, waarmee we brede steun bieden aan Hengelose ondernemers, die geraakt zijn en worden door de coronacrisis. Het ROZ voert de regeling uit.

Het afgelopen jaar is er 10 hectare aan bedrijfskavels verkocht. Een record in vergelijking met voorgaande jaren. Zo gaan Enexis en Technische Unie zich vestigen op De Veldkamp en de bedrijven Assink & Schipholt en Luma op Oosterveld. En dat is goed nieuws voor de werkgelegenheid in en economische positie van onze stad.

## Onderwijs

Het onderwijs is volop in ontwikkeling. Zo opende Symbio dit jaar IKC De Woolder-marke: een nieuwe school, waarbij een katholieke en twee openbare basisscholen zijn samengevoegd. Symbio is de stichting die voortkomt uit de Dr. Schaepmanstichting en Stichting Primato. Ook Spring! Peuterspeelscholen is onderdeel van Symbio.

## Sport, cultuur en recreatie

We hebben een bijdrage geleverd aan de renovatie van natuurgrasvelden op sportpark Veldwijk, om dit alvast klaar te maken voor de voetbalacademie FC Twente/Heracles.
Dit najaar opende Oyfo officieel de deuren in het karakteristieke Hazemeijer. Bestuur en werknemers van Oyfo hebben hier de afgelopen jaren samen met vrijwilligers, sponsoren en bedrijven hard aan gewerkt. En dat heeft geleid tot een prachtig en inspirerend resultaat!

## Volksgezondheid, milieu en duurzaamheid

Op dit moment zit er vaak afval in de oranje verpakkingencontainers dat er niet in thuis hoort. En dat is slecht voor het milieu en de portemonnee. Twente Milieu en de gemeente Hengelo hebben dit jaar meerdere controles uitgevoerd, om de kwaliteit van het verpakkingsmateriaal te controleren.

## Volkshuisvesting, leefomgeving en stedelijke vernieuwing

### Meer en betaalbare woningen

Het bouwen van meer en betaalbare woningen is de komende jaren een belangrijke opgave. In de binnenstad zijn en worden karakteristieke panden omgetoverd tot woonplekken, zoals de Bataafse Kamp en het Badhuis. Ook zijn er verschillende plannen in voorbereiding, bijvoorbeeld voor de Marskant en de Bloemenbuurt.

In Hart van Zuid worden de komende jaren zo’n 1.000 woningen gebouwd. Voor starters en voor mensen die willen doorgroeien op de woonmarkt. Vanuit het Rijk ontving de gemeente een miljoenensubsidie, om dit te versnellen. De verkoop van het deelgebied De Smelterij is inmiddels gestart. En er wordt hard gewerkt aan de plannen voor de andere deelgebieden.

Ook in Beckum is er grote behoefte aan nieuwbouw. De gemeente blijft zich onverminderd inzetten om dit samen met de partners in de dorpskern te kunnen realiseren.

# Wat gaan we doen in 2022?

# Vooruitblik 2022

**In de Begroting 2022 leest u wat de gemeente dit jaar wil gaan doen en hoeveel geld dat mag kosten. Op deze pagina leest u een paar voorbeelden. Meer informatie vindt u op https://financien.hengelo.nl.**

**Hengelo houdt koers, ondanks uitdagingen door corona en in sociaal domein**
Ook in 2022 blijven we ons inzetten om de gevolgen van de coronacrisis voor inwoners, ondernemers en instellingen daar waar mogelijk te verzachten. Tegelijkertijd wil de gemeente Hengelo inzetten op behoud van het goede. Juist in deze onzekere tijd, waarbij de coronacrisis en de tekorten in het sociaal domein voor de nodige uitdagingen zorgen, is het belangrijk om ons hoogwaardige niveau op onder meer sport/beweging, cultuur en sociale voorzieningen op peil te houden. Wij hebben hier blijvend aandacht voor. Daarnaast zetten wij in op versterking van de sociaal-economische ontwikkeling en structuur. We blijven met prioriteit investeren in de ontwikkeling van onze binnenstad en Hart van Zuid.
De komende jaren willen we hier voldoende en betaalbare woningen realiseren, om met name onze beroepsbevolking te vergroten. Ook het verder verduurzamen van de stad blijft een belangrijk thema.

# Een paar voorbeelden:

## Veiligheid

In 2022 zetten we ons samen met partners zoals de politie en het Openbaar Ministerie in voor de aanpak van ondermijning. Ook het behouden of creëren van veilige wijken heeft onze prioriteit. We bestrijden diverse vormen van overlast en delicten die een grote impact hebben, zoals straatroven, woninginbraken, geweld en overvallen. Verder stellen we een Convenant kwaliteitsmeter veilig uitgaan op samen met de horeca, ondernemers en politie.

## Verkeer en vervoer

Een goede bereikbaarheid is van cruciaal belang voor een prettige woonstad en voor onze economische aantrekkelijkheid. Daarom wordt een Mobiliteitsvisie opgesteld, die in 2022 aan de gemeenteraad wordt aangeboden. Daarnaast gaan we in 2022 verder met het verbeteren van het fietsparkeren in de binnenstad (Markt, Wetplein, Lange Wemen) en gaan we verder met de aanleg van de fietssnelweg F35 (prioriteit/voorrang bij de schakels Bankastraat en Marskant).

## Economie

Door corona is de trend van online shoppen versterkt en dit zal effect hebben op de winkelleegstand. In 2022 werken we daarom aan een compact bruisend stadshart, met zo min mogelijk structurele leegstand. Daarnaast proberen we nieuwe bedrijven aan te trekken op onze beschikbare bedrijventerreinen zoals De Veldkamp, Westermaat Campus, Oosterveld en de Kanaalzone. Bovendien willen we de komende jaren samen met het bedrijfsleven zorgen voor vitale, duurzame, veilige bedrijfslocaties en ze daarmee toekomstbestendig maken.

## Sport, cultuur en recreatie

We onderzoeken de mogelijkheid voor een topsportlocatie voor talentonwikkeling en -begeleiding op sportpark Veldwijk. Het bestaande kunst- en cultuuraanbod wordt beter gepromoot.
We gaan meer bermen en graslanden omvormen naar kruidenrijk grasland ter bevordering van de biodiversiteit. Meer groen en het behoud van bestaand groen is het komend jaar een belangrijk thema.

## Onderwijs

Samen met de scholen zorgen we ervoor dat op alle schoollocaties schoolzorgondersteuners beschikbaar zijn. Zij zorgen voor een goede en snelle ondersteuning bij vragen van kinderen en hun ouders, om te voorkomen dat problemen groter worden. De nieuwbouw van het voortgezet speciaal onderwijs van Stichting Attendiz wordt in 2022 opgeleverd. Verder stellen we een Integraal huisvestingsplan onderwijs op.

## Sociaal domein

Er zijn op korte termijn maatregelen nodig, om de tekorten binnen Jeugdhulp en Wmo terug te dringen. Verder krijgt de gemeente komend jaar een belangrijke rol bij de begeleiding van nieuwkomers die inburgeringsplichtig zijn. De nieuwe Wet inburgering wil dat inburgeringsplichtigen zo snel mogelijk meedoen in Nederland, het liefst door betaald werk. De gemeente voert de regie over het inburgeringstraject. Vanwege de coronacrisis verwachten wij dat de uitgaven voor de bijstand zullen toenemen.

## Volkshuisvesting, leefomgeving en stedelijke vernieuwing

Voor starters en middeninkomens is het lastig om in de huidige woningmarkt een passende woning te vinden. Samen met ontwikkelaars willen we meer goedkope koop- en huurwoningen realiseren, met name in de binnenstad en Hart van Zuid. We blijven werken aan het verder aantrekkelijk maken van de binnenstad. De verbouwing en verbetering van het marktplein gaan in 2022 van start. Bovendien worden de plannen voor Lange Wemen (rondom de huidige Thiemsbrug) in het 2e kwartaal aan de gemeenteraad voorgelegd. Begin 2022 start de kaveluitgifte op de Marskant. En de bouw op het Heemafterrein aan de Bornsestraat start in 2022.

## Volksgezondheid, milieu en duurzaamheid

Wij willen onze wereld goed doorgeven aan volgende generaties. Dus het is belangrijk om zuinig met ons stukje Hengelo om te gaan. Daarom zetten we in op de opwek van duurzame energie. We werken in 2022 verder aan de plaatsing van windturbines en zonnevelden in Hengelo en het opwekken van zonne-energie op daken, parkeerterreinen en gevels. Ook stimuleren we onze inwoners en bedrijven op veel verschillende manieren om energie te besparen, onder meer via het Energieloket. Verder willen we afval voorkomen, door goed scheiden te stimuleren. In 2022 willen we een circulair ambachtscentrum op het Milieupark realiseren, om grondstoffen te hergebruiken. In 2022 werken we aan een zogenoemde Klimaatadaptatie-strategie. Daarin komt onder meer te staan welke maatregelen voor extra groen en water in de stad nodig en mogelijk zijn om wateroverlast, droogte en hittestress terug te dringen.

## Bestuur en ondersteuning

De eerste maanden van 2022 staan in het teken van de gemeenteraadsverkiezingen van woensdag 16 maart.
Binnen de regio gaan we per 2022 op een nieuwe manier met elkaar samenwerken. Zo werken we met Enschede, Twente Board en provincie Overijssel samen aan de ontwikkeling van de zone tussen en van de stationsgebieden van Hengelo en Enschede.
De gemeente Hengelo blijft zich inzetten om de dienstverlening verder te verbeteren. Persoonlijk, duidelijk, respectvol en betrouwbaar zijn daarbij onze sleutelwoorden. Wij willen dat de klant zich welkom, gehoord, gezien en begrepen voelt.

## Uitgaven Waar gaat het geld naar toe

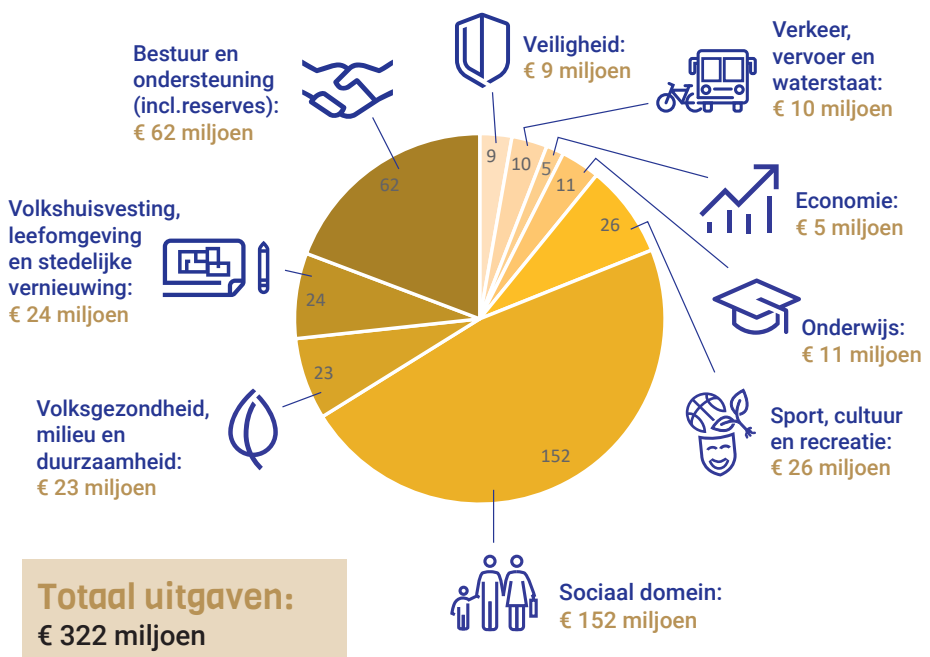


**Totaal uitgaven:**
€ 322 miljoen
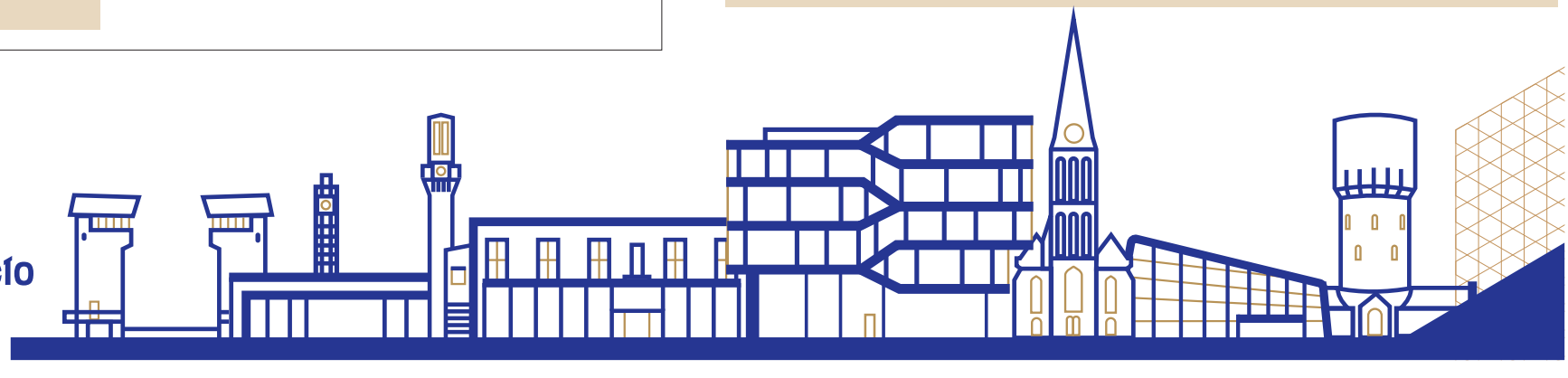
Gemeente Hengelo